

Returadresse:
Køge Kommune, TMF Plan
Torvet 1
4600 Køge



KØGE KOMMUNE

Landzonetilladelse til udstykning

Sonnerupvej 50, 4682 Tureby, matr. 2i Sonnerup By, Sædder

Afgørelse

Køge Kommune giver hermed landzonetilladelse til udstykning af del af matrikel 2i Sonnerup By, Sædder på adressen Sonnerupvej 50, jf. § 35, stk. 1 i planloven.

Landzonetilladelsen gives på vilkår af:

- At arealet tilbageføres til landbrugsjord – når antennemasten nedlægges.

Landzonetilladelsen bliver offentliggjort ved annoncering på kommunens hjemmeside den **22.marts 2024**.

Landzonetilladelsen må ikke udnyttes før klagefristens udløb. Bliver der klaget over afgørelsen, må tilladelsen ikke udnyttes, før Planklagenævnet har taget stilling til klagen.

En klage over landzonetilladelsen skal være indgivet skriftligt senest fire uger efter, at afgørelsen er offentliggjort.

Klagefristen løber til og med den 22. april 2024. Se mere i klagevejledningen senere.

Når klagefristen udløber, retter vi kun henvendelse til dig, hvis der er indgivet klager over vores afgørelse. Hvis du ikke hører fra os, kan du tage landzonetilladelsen i brug.

Bemærk

Vi gør opmærksom på, at landzonetilladelsen kun gælder planlovens § 35. Du er selv ansvarlig for at indhente andre nødvendige tilladelser, herunder eventuelt byggetilladelse.

Hvis du ikke benytter landzonetilladelsen inden for 5 år, er den ikke længere gyldig. Du har benyttet tilladelsen, når bygge-/anlægsarbejdet er igangsat, og derefter fortsættes kontinuerligt, til det er færdigt.

TMF Plan

Køge Rådhus
Torvet 1
4600 Køge

www.koege.dk
Tlf. 56 67 67 67

Kontakt:
Helle Frederiksen
Tlf.: +
Mobil: +45 91 16 94 20
Mail: helle.frederiksen@koege.dk

Dato: 21. marts 2024
Dokumentnr: 2024-005192-2

Side 1/7

Det ansøgte projekt

Køge Kommune har modtaget din ansøgning om landzonetilladelse til udstykning af arealet nedenfor se oversigtskort.

Der ansøges om landzonetilladelse jf. planloven § 35 stk. 1 til udstykning. Princippet for udstykningen er vist på vedlagte kort '65129 Udstykningsprincip-01'.

Dato: 21. marts 2024

Dokumentnr.: 2024-005192-2

Side 2/7

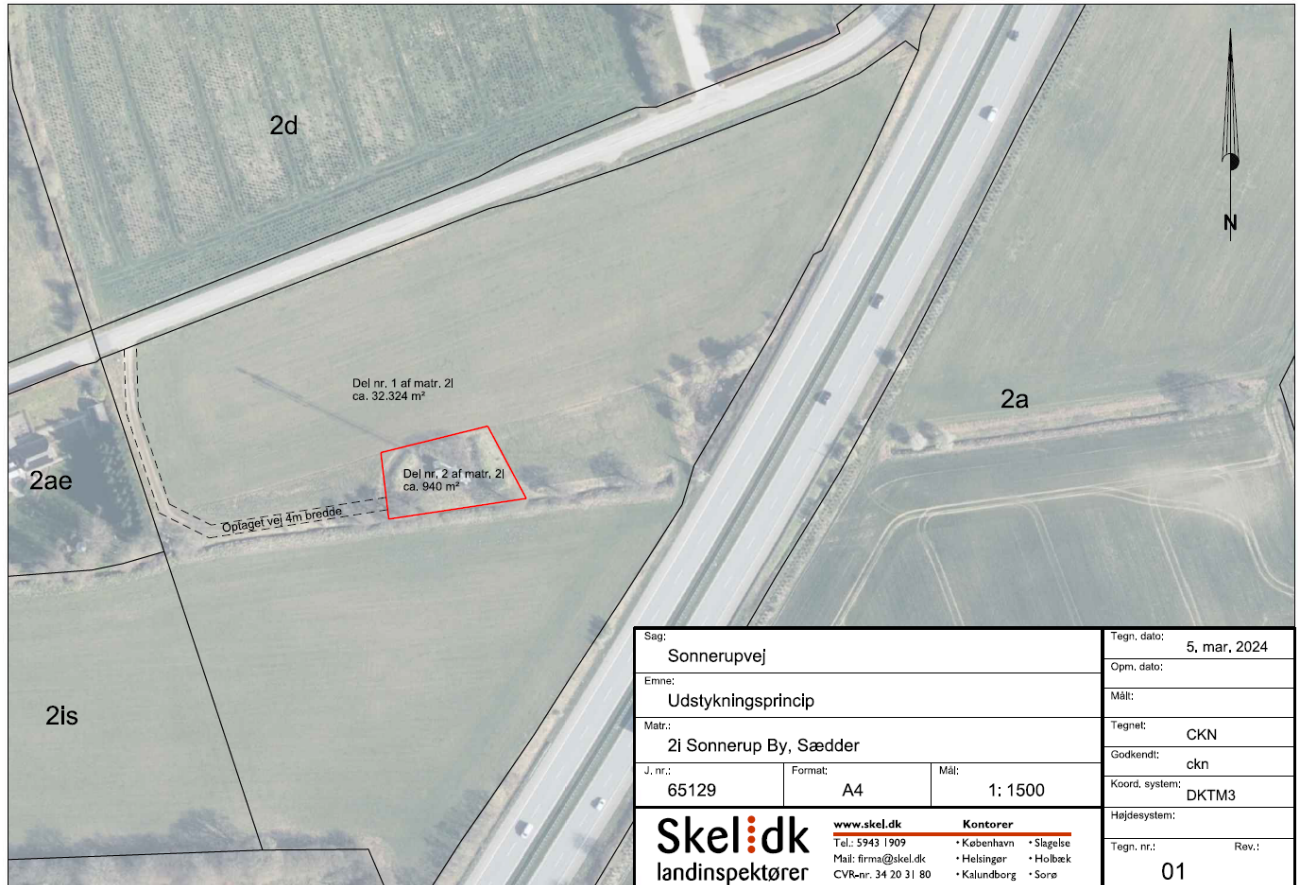

På matr. 2i Sonnerup By, Sædder findes i dag en antennemast. Masten er placeret omkring udstykningen som vist på kort '65129 Udstykningsprincip-01'. Det er grundejers ønske at antennemasten udstykkes, så den kan sælges og benyttes som en del af radiosignal-infrastrukturen. Udstykningen får vejadgang via eksisterende markvej.

Gældende planforhold og udpegninger

Landzone

Ejendommen ligger i landzone. Det betyder, at der ikke uden en landzonetilladelse fra Køge Kommune må foretages udstykning, opføres ny bebyggelse eller ske ændring i anvendelsen af bestående bebyggelse og ubebyggede arealer, jf. § 35, stk. 1 i planloven.

Kommuneplan 2021-2033

Ejendommen ligger inden for et område, der er kortlagt som et landbrugsområde.

Dato: 21. marts 2024

Dokumentnr.: 2024-005192-2

Side 3/7

Habitatnatur – Internationale beskyttelsesområder (Natura 2000) og bilag IV-arter

Landzonetilladelser er omfattet af planhabitatbekendtgørelsens § 5, stk. 1, nr. 2, jf. § 4 samt § 7, stk. 1, nr. 1 og 2. Det betyder, at kommunen forud for, at der træffes afgørelse om landzonetilladelse, skal vurdere om projektet i sig selv eller i samspil med andre projekter kan have en væsentlig negativ indflydelse på internationale naturbeskyttelsesområder eller på særligt beskyttelseskrævende arter, samt deres yngle- og rasteområder.

Nærmeste internationale beskyttelsesområde (Natura 2000-område) er habitatområde Bagholt Mose ca. 5 km vest for ejendommen.

Indenfor en radius af 1 km fra det ansøgte er der ikke kendskab til forekomst af nogen bilag IV-arter.

På grund af afstanden til Natura 2000-områder og bilag IV-arter er det Køge Kommunes vurdering, at det ansøgte projekt ikke vil medføre en væsentlig negativ påvirkning på disse.

Naboorientering

Jf. § planlovens § 35, stk. 4 og 5 skal kommunen sende sagen i naboorientering i 14 dage, inden der kan træffes en afgørelse. Kommunen kan dog undlade at gøre dette, hvis det ansøgte vurderes at være af underordnet betydning for naboerne.

Kommunen har i dette tilfælde vurderet, at den ansøgte udstykning er af underordnet betydning for naboerne, og den er derfor ikke sendt i naboorientering forud for afgørelsen.

Vurdering

Kommunen vurderer, at det ansøgte kan tillades i overensstemmelse med de hensyn, der skal varetages med planlovens bestemmelser for planlægning i det åbne land, herunder kommunens egne retningslinjer og den sædvanlige praksis på området.

Kommunen vurderer, at udstykningen ikke vil være i strid med udpegningerne i kommuneplanen, da området i dag bruges til antennemast og fordi arealet skal tilbageføres til landbrug når antennemasten ikke længere skal bruges på stedet.

Med afsæt i ovenstående er det Køge Kommunes samlede vurdering, at der kan gives landzonetilladelse til udstykningen som ansøgt.

Husk inden du går i gang

Dato: 21. marts 2024
Dokumentnr.: 2024-005192-2

Fund af arkæologisk materiale

Jordarbejder skal standses, hvis der under arbejdet findes spor af fortidsminder. Fundene skal straks anmeldes til Museum Sydøstdanmark på mail museerne@museerne.dk eller telefon 70 70 12 36.

Side 4/7

Terrænregulering

Inden du går i gang med at terrænregulere jorden på din grund, skal du være opmærksom på, at der er regler for, om du må regulere den, og hvor meget du evt. må regulere den. Hvis det ikke fremgår af din ansøgning, at du ønsker at terrænregulere, skal du kontakte os for at høre om dine muligheder.

Klagevejledning

Denne afgørelse kan påklages til Planklagenævnet. Du klager via klageportalen, som du finder på www.naevneneshus.dk. Du logger på klageportalen med MitID. En klage er indgivet, når den er tilgængelig for Køge Kommune via klageportalen.

Når du klager, skal du betale et klagegebyr. Gebyret er på 900,- kr. for privatpersoner og 1.800,- kr. for virksomheder, organisationer og offentlige myndigheder.

I klageportalen sendes din klage automatisk først til Køge Kommune. Hvis Køge Kommune fastholder afgørelsen, sender Køge Kommune klagen videre til behandling i nævnet via klageportalen. Du får besked om videresendelsen.

Planklagenævnet afviser din klage, hvis du sender den uden om klageportalen, medmindre du forinden er blevet fritaget for brug af klageportalen. Hvis du ønsker at blive fritaget for at bruge klageportalen, skal du sende en begrundet anmodning til Planklagenævnet. Nævnet afgør herefter, om du kan fritages for at bruge klageportalen. [Se betingelserne for at blive fritaget her.](#)

Klagen skal indgives inden 4 uger efter, at afgørelsen er meddelt. Er afgørelsen offentligt bekendtgjort, regnes klagefristen dog altid fra bekendtgørelsen. Hvis klagefristen udløber på en lørdag eller helligdag, forlænges klagefristen til den følgende hverdag.

En klage over denne afgørelse har opsættende virkning efter lovgivningen. Planklagenævnet kan træffe afgørelse om at fravige lovgivningens udgangspunkt i særlige tilfælde.

Kopi af tilladelsen sendes til:

- Danmarks Naturfredningsforening: dn@dn.dk og dnkoege-sager@dn.dk
- Dansk Ornitologisk Forening: natur@dof.dk og koege@dof.dk

Venlig hilsen

Helle Frederiksen

Retsgrundlag

Afgørelsen er truffet med hjemmel i:

Dato: 21. marts 2024

Dokumentnr.: 2024-005192-2

Side 6/7

Lov om planlægning (planloven), jf. LBK nr 1157 af 01/07/2020

§ 35, stk. 1

I landzone må der ikke uden tilladelse fra kommunalbestyrelsen foretages udstykning, opføres ny bebyggelse eller ske ændring i anvendelsen af bestående bebyggelse og ubebyggede arealer, jf. dog jf. dog §§ 36-38.

§ 35, stk. 4

Tilladelser efter stk. 1 kan først meddeles, når der er forløbet 2 uger efter, at kommunalbestyrelsen har givet skriftlig orientering om ansøgningen til naboerne til den omhandlede ejendom.

§ 35, stk. 5

Bestemmelsen i stk. 4 gælder ikke, hvis det ansøgte efter kommunalbestyrelsens skøn er af underordnet betydning for naboerne.

§ 56, stk. 2

En tilladelse efter § 35, stk. 1, bortfalder, medmindre andet udtrykkeligt fremgår af tilladelsen, hvis den ikke er udnyttet, inden 5 år efter at den er meddelt, eller ikke har været udnyttet i 5 på hinanden følgende år, jf. dog § 4 a, stk. 8, og § 5, stk. 3.

§ 58, stk. 1, nr. 1

Til Planklagenævnet kan påklages kommunalbestyrelsers afgørelser efter § 35, stk. 1, jf. dog §4a, stk. 4 og §5, stk. 4.

Bekendtgørelse om administration af planloven i forbindelse med internationale naturbeskyttelsesområder samt beskyttelse af visse arter (planhabitatbekendtgørelsen), jf. BEK nr 1383 af 26/11/2016

§ 4, stk. 1

Før der træffes afgørelse i medfør af de bestemmelser, der er nævnt i § 5, skal der foretages en vurdering af, om projektet i sig selv, eller i forbindelse med andre planer og projekter, kan påvirke et Natura 2000-område væsentligt. De projekter, der omfattes af kravet om vurdering, er projekter som ikke direkte er forbundet med eller nødvendige for Natura 2000-områdets forvaltning.

§ 5

Følgende sager efter lov om planlægning er omfattet af § 4:

- 1) Dispensation fra bestemmelser i en lokalplan m.v., jf. § 5 u og § 19 i lov om planlægning.
- 2) Tilladelse til udstykning, opførelse af ny bebyggelse, eller ændring i anvendelsen af bestående bebyggelse og ubebyggede arealer efter § 35 i lov om planlægning.

§ 7, stk. 1

Ved administration af de i § 5 nævnte bestemmelser kan der ikke gives tilladelse, dispensation, godkendelse mv., hvis det ansøgte kan

- 1) beskadige eller ødelægge yngle- eller rasteområder i det naturlige udbredelsesområde for de dyrearter, der er optaget i habitatdirektivets bilag IV, litra a), eller
- 2) ødelægge de plantearter, som er optaget i habitatdirektivets bilag IV, litra b) i alle livsstadier.

Dato: 21. marts 2024
Dokumentnr.: 2024-005192-2

Side 7/7